

# IDEXX VetLab Station

## Guía de consulta rápida

Para obtener más información sobre el uso de la IDEXX VetLab\* Station (por ejemplo, añadir pruebas a un análisis, reasignar resultados e introducir resultados de pruebas SNAP\*), visite [idexx.com/product-info](https://idexx.com/product-info) y/o [learn.idexx.com](https://learn.idexx.com).



## Navegación por la pantalla de inicio

### Iconos de estado del instrumento

Sepa qué instrumentos están funcionando y/o disponibles con iconos codificados por colores.

- **Verde (Listo):** conectado y comunicado
- **Amarillo (Ocupado/En espera):** en uso o en modo de espera
- **Gris (Fuera de línea):** se ha perdido la conexión
- **Rojo (Alerta):** se ha producido un problema; toque el icono para obtener más información

### Lista de pendientes

#### o Lista de censo

Si dispone de un sistema de gestión de información de clínica (PIMS) integrado, puede modificar su Configuración de la pantalla de Inicio para incluir una Lista de pendientes o una Lista de censo; una vez habilitada, utilice la flecha desplegable para seleccionar cuál de las siguientes listas quiere visualizar:

- **Lista de pendientes:** podrá ver una lista de pacientes que tengan solicitudes abiertas en su PIMS integrado y pulsar un nombre de paciente para iniciar un análisis de muestra. También puede utilizar el icono Borrar para eliminar los pacientes seleccionados de la Lista de pendientes.
- **Lista de censo:** podrá ver una lista de pacientes ingresados en la clínica a través de su PIMS integrado y pulsar el nombre de paciente para iniciar un análisis de muestra.

### Botón Buscar

Pulse para buscar a un paciente específico en la Lista de pendientes o la Lista de censo (la que se esté visualizando) e inicie un análisis de muestra.

### Botón Añadir/ Analizar muestra

Pulse para introducir manualmente la información del paciente e iniciar un análisis de muestra.

### Lista En curso

Puede ver qué pruebas se están ejecutando actualmente, están a la espera de ser ejecutadas o requieren una acción.

### Centro de mensajes

Pulse para ver notificaciones de IDEXX.

### Indicador IDEXX SmartService

El color del punto indica el estado de conexión de IDEXX SmartService\* Solutions:

- **Verde:** conectado
- **Amarillo:** en el proceso de conexión
- **Gris:** desactivado
- **Rojo:** fuera de línea

### Icono de engranaje

Pulse para abrir un menú en el que puede acceder a pantallas específicas del instrumento, personalizar la configuración, obtener ayuda, ver mensajes o desconectar el sistema.

### Icono Ver todos los resultados

Pulse para ver todos los resultados del diagnóstico en clínica históricos, por paciente.

### Botón Buscar archivos

Búsqueda de un historial de paciente específico.

### Lista de resultados

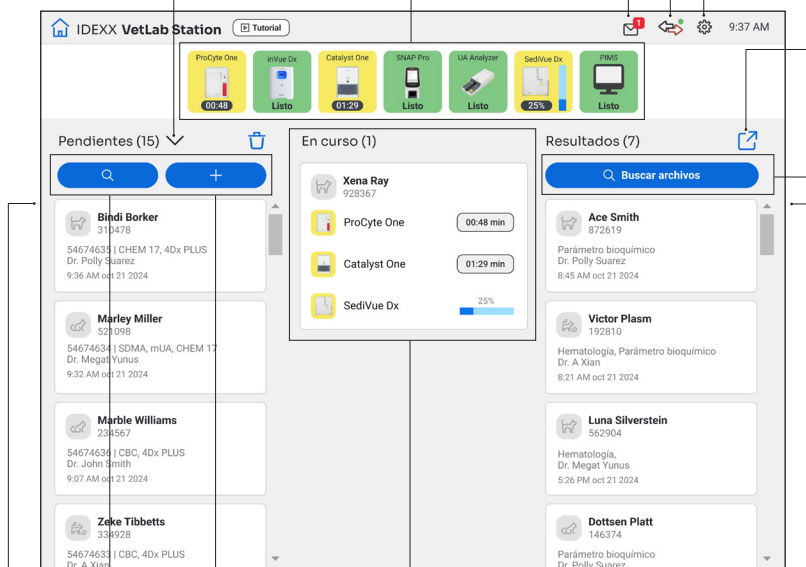

Podrá ver una lista de resultados de pacientes en clínica generados en los últimos 7 días. Pulse para seleccionar un paciente y ver o imprimir sus resultados.



## Iniciar un análisis de muestra con un PIMS integrado

1. Pulse el paciente deseado en la lista de **Pendientes** o **Censo** en la pantalla de Inicio, o pulse  para buscar un paciente en la lista de **Pendientes** o **Censo**.
2. Seleccione los instrumentos que desee y pulse **Analizar**.

## Iniciar un análisis de muestra directamente en la IDEXX VetLab Station

1. Pulse  o  en la pantalla de Inicio.
2. Seleccione/introduzca la información del paciente:
  - + **Si se trata de un nuevo paciente**, pulse **Añadir nuevo paciente**, introduzca la información del paciente/cliente y pulse **Siguiente**. A continuación, confirme/especifique la información del paciente/clínica, seleccione los instrumentos que desee y pulse **Analizar**.
  - + **Si se trata de un paciente existente**, pulse la casilla **Paciente, Apellido** o **ID de cliente** y, a continuación, empiece a escribir la información correspondiente. Pulse para seleccionar el paciente deseado de la lista y pulse **Siguiente**. A continuación, confirme/especifique la información del paciente/clínica, seleccione los instrumentos que desee y pulse **Analizar**.
  - + **Si es un paciente en situación de emergencia**: pulse **Urgente**. Seleccione la **Especie** y **Etapa de vida**. El sistema introduce automáticamente una marca de tiempo única para identificar al paciente (que puede utilizarse más tarde al reasignar los resultados de las pruebas). Pulse **Siguiente**.
3. Seleccione los instrumentos que desee y pulse **Analizar**.

## Introducir o editar resultados manuales de prueba SNAP

### Para introducir resultados manuales de prueba SNAP:

1. Pulse el icono **SNAP** en la lista En curso o pulse **Introducir resultados** en el cuadro de diálogo Cronómetro SNAP completo.
2. Pulse la imagen que coincida con la ventana del resultado de la prueba SNAP.
3. (Opcional) Pulse la pestaña **Comentario** y, a continuación, introduzca su identificación de usuario y un comentario para este resultado de prueba.
4. Pulse **Guardar**.

### Para editar resultados de prueba SNAP:

1. En la pantalla de resultados, pulse **Gestionar resultados**.
2. Pulse **Editar resultados manuales** y, a continuación, seleccione el resultado de la prueba SNAP que desea editar.
3. Realice los cambios necesarios y pulse **Guardar**.

## Introducir propiedades manuales físicas y químicas del análisis de orina



### Para añadir propiedades químicas y físicas a la orina durante un análisis:

1. Inicie el análisis de orina.
2. Cuando se le pida que seleccione los iconos de los instrumentos deseados, pulse el icono **Análisis de orina manual** y, a continuación, seleccione el método de recolección, el color y la claridad de la muestra.
3. Introduzca la gravedad específica de la muestra.
4. Pulse el color que coincida con el pH de muestra.
5. Si todos los análisis bioquímicos tienen resultados normales, pulse **Configurar todo en negativo/normal**; de lo contrario, especifique los resultados adecuados. (Si solo cambió algunos resultados, pulse **Siguiente** cuando finalice).
6. Introduzca algún comentario y pulse **Listo**.

### Para editar propiedades manuales del análisis de orina:

1. En la pantalla de resultados, pulse **Gestionar resultados**.
2. Pulse **Editar resultados manuales** y, a continuación, seleccione el resultado del análisis de orina manual que desea editar.
3. Realice los cambios necesarios y pulse **Guardar**.

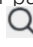
## Ver e imprimir resultados

1. Elija una de las siguientes opciones:
  - + Para mostrar los resultados inmediatamente después de completar el análisis, pulse el mensaje de alerta **Nuevos resultados**.
  - + Para mostrar los resultados capturados en los últimos 7 días, pulse el nombre del paciente en la lista **Resultados** en la pantalla de Inicio.
  - + Para ver los resultados históricos:
    - En **Resultados**, en la pantalla de Inicio, pulse **Buscar archivos** o pulse , busque y seleccione el paciente deseado y pulse **Ver**.
    - En cualquier pantalla que no sea la pantalla de Inicio, pulse , busque y seleccione el paciente deseado y, a continuación, pulse **Ver**.
2. Pulse la pestaña que contiene los resultados deseados.
3. Pulse  para imprimir un informe integral de todos los resultados de pruebas de la pestaña seleccionada.

## Mantenimiento semanal

IDEXX recomienda que reinicie el sistema de forma semanal.

1. Pulse  y, a continuación, pulse **Desconectar**.
2. Pulse **Desconectar** o **Reiniciar**.

## Personalizar la configuración

Puede personalizar la IDEXX VetLab Station para satisfacer las necesidades de su clínica. Pulse  y después pulse **Configuración**.